Пролетарии всех стран, соединяйтесь!
К борьбе за дело Коммунистической партии будь готов!

Пионерская ПРАВДА

Орган Центрального Комитета ВЛКСМ и Центрального Совета Всесоюзной пионерской организации имени В. И. ЛЕНИНА

Год издания 38-й № 23 (4566) ★ Пятница, 23 марта 1962 г. ★ Цена 1 коп.

«ВЕСНА». Фотоэтюд Л. АССАНОВА.

ПРОДОЛЖАЕМ ВЕСЕННЮЮ ПОРОКМИЧКУ

—К СЕВУ ГОТОВЫ!—

Вот ответ ребят села Кызбурун-II на призыв участников Пленума

ПОДСУШИЛА, обвеяла весна колхозные пашни, вывела на поля вереницы тракторов. Заглянула солнечная в каждый колхозный двор, в каждую сельскую школу. Заторопила и пионеров из села Кызбурун-II, Баксанского района.

...Правление колхоза «Красная Кабарда».

— Там заседание идёт, — предупредили ребят колхозники, толпившиеся на крыльце.

— А мы и пришли на заседание, — ответила за всех Лида Псеунова.

Ещё минуту тому назад комнату переполняли громкие голоса. Горячились, требовали слова бригадиры. Но вошли ребята — и всё внимание им.

— Мы со своими планами пришли, посоветоваться хотим.

— Слушаем вас, ребята, — придвинулись ближе колхозники.

Заговорила Лида, но, казалось, что в правлении зазвенело сразу множество голосов. Словно вошли в комнату все те ребята, от имени которых говорила девочка. Вошли и заговорили так же взволнованно, как на последнем школьном собрании...

На нём выступали не только юннаты, выступали все.

— Читали, что Никита Сергеевич Хрущёв про бобы говорил? — спрашивал всех долговязый семиклассник. — Бобы надо сеять. И как можно больше.

— Да ты не горячись, — останавливали его другие. — И свёклу сахарную тоже надо.

— Вы про кукурузу не забудьте, — волновался Ахмет Хупсергенов.

Большой разговор вели ребята на собрании. Как умные хозяева, рассчитывали свои силы, свои возможности. Вот почему так уверенно выступала перед колхозниками Лида Псеунова.

— Это хорошо, что за свёклу с бобами берётесь, — одобряет председатель Фуад Крымович Малухов.—Дело-то незнакомое, но интересное. Кукурузу у вас заберём. Не справиться вам со всем.

— Нет, кукурузу не отдадим. Справимся.

— И про лагерь ещё хотим поговорить, — вскакивает председатель совета дружины. — Зачем нам их два — пионерский и лагерь бригады. Пусть будет один — трудовой. Работаем-то мы вместе и отдыхать надо вместе.

— Подумаем и над этим, — соглашаются члены правления. — Домики разборные мы уже для вас приготовили. Поставим их у канала.

Много ещё вопросов обсуждало с ребятами правление колхоза «Красная Кабарда», Кабардино-Балкарской АССР. И вот какое приняли решение:

Мухамед КАБАРДОВ, прицепщик

МНЕ все ребята в школе завидовали, когда я первые борозды прокладывал. Правда, был я всего лишь прицепщиком. За рулём сидеть никому из нас не пришлось. Пока только десятиклассники учатся у колхозных трактористов.

Нет в нашей школе ни трактора, ни других сельскохозяйственных машин. Не доверяет нам их колхоз. А напрасно. Мы бы берегли их. Смотришь, и сами бы проложили на своём поле первые борозды. Дайте нам трактор!

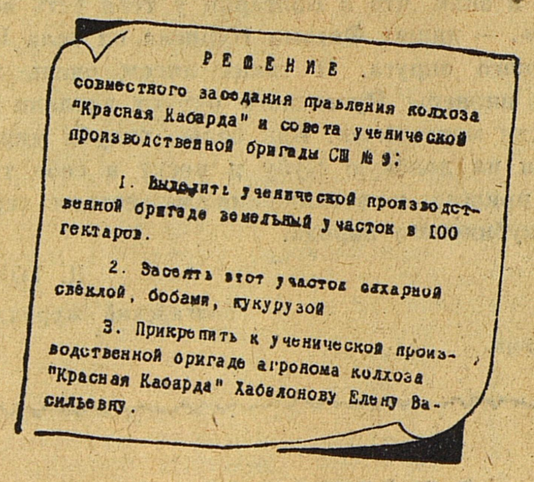

РЕШЕНИЕ

совместного заседания правления колхоза "Красная Кабарда" и совета ученической производственной бригады СШ № 9:

1. Выделить ученической производственной бригаде земельный участок в 100 гектаров.

2. Засеять этот участок сахарной свёклой, бобами, кукурузой.

3. Прикрепить к ученической производственной бригаде агронома колхоза "Красная Кабарда" Хабалонову Елену Васильевну.

Толя КУНИЖЕВ, начальник штаба пионерского патруля

ИЗ КЛАССА в класс — недлинный был путь у наших пионерских патрулей. И дел немного. Только и слышно:

— Подними за собой бумажку! Кто здесь насорил?

Удлинили мы свой путь прошлой осенью. Вышли на охрану урожая. Каждый оброненный, каждый неубранный початок доставлялся патрулями в штаб. А однажды Кусен и Хасен Евгажуковы притащили в пионерскую комнату целых два мешка кукурузы. Кто-то припрятал их у дороги.

Подсчитали мы потом свои «трофеи», и оказалось, что сохранили наши патрули сто центнеров кукурузы.

В этом году мы не будем ждать осени. Раньше выйдем на поля. Будем охранять всходы и от грачей и от сорняков.

НЕ МОЖЕТ БЫТЬ? МОЖЕТ!

Султан ГИОГЕНОВ, председатель совета дружины

—НЕ МОЖЕТ быть! — удивился председатель колхоза, когда мы прошлой осенью подсчитывали урожай.

Весы показывали: каждый гектар принёс шестьдесят четыре центнера кукурузы.

Делаем второй замер. Шестьдесят пять! Это значит, что чистого гибридного зерна — 26,4 центнера.

Вместе с нами радовалась и Тамара Кабардова, звеньевая передового молодёжного звена. Она-то знала наш «секрет». Ещё ранней весной мы долго советовались с ней, как сажать кукурузу, как чередовать отцовские и материнские сорта. Сажали у нас так: ряд отцовский, ряд материнский — и так на всём поле. А мы решили посадить больше материнского сорта. Ведь только он даёт гибридное зерно.

— Смотрите, ребята, — тревожилась Тамара. — Не сумеете все растения опылить, не видать вам хорошего урожая.

Напрасно тревожилась. Когда созрела пыльца, мы всей школой вышли на поле. Так трясли султаны, что золотистые облачка поднялись над кукурузой.

Хочется нам и этой осенью порадовать колхоз. Пусть снова удивляется председатель: «Не может быть!»

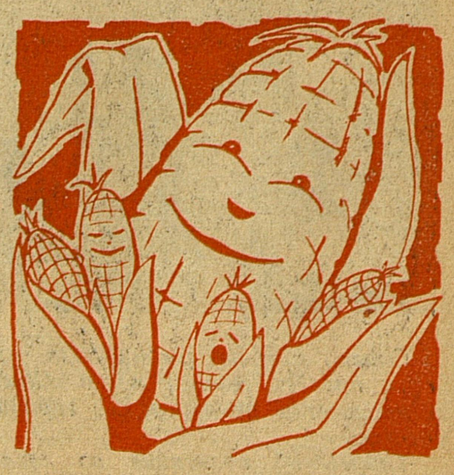

Рис. В. КОРОЛЬКОВА.

ЗАКОНЧИЛАСЬ ТРЕТЬЯ ЧЕТВЕРТЬ

ОТСТАЛИ ДВОЕ...

Один из них ходит в школу с офицерской полевой сумкой. Сумка старая, отцовская, оставшаяся, видимо, ещё с войны. Второй носит учебники в небольшом спортивном чемодане. Это с того времени, как паренёк записался в секцию бокса. И в полевой сумке, и в «боксёрском» чемодане — школьные дневники, своеобразные удостоверения личности шестиклассников Бориса Григорьева и Юрия Кухто. Юрин дневник так же, как и дневник Бори, удостоверяет: предъявитель сего... отстающий человек. Отцы у Юры и Бори — передовые рабочие, каждый день требуют у сыновей дневники. И мальчишки выскабливают двойки, заливают их чернилами.

Мастер спорта, тренирующий Юру, тоже хочет видеть его отметки, но у парня слаба память, постоянно забывает дневник.

Борю Григорьева донимает с расспросами другой мастер — Василий Фёдорович. Он специалист по столярному делу, и Боря учится у него ремеслу. Только как признаешься мастеру, что в диктанте у тебя 39 ошибок? От Василия Фёдоровича ничего, однако, не утаишь.

— Нет в тебе правды, Борис, — возмущается он. — Можешь первым в классе быть? Можешь. Ты вроде бы сам себе крылья подбил. Так бескрылым и останешься.

Столяр знает Борину натуру: если захочет парень что смастерить, ночами будет столярничать, а дело сделает. Усидчивый.

Тренер Юры разводит руками:

— Не пойму тебя, хлопец, кого ты обманываешь? Всё у тебя есть, чтобы нокаутировать любую двойку.

Давно уже мастер спорта заметил упорство Юры — до седьмого пота готов мальчишка оттачивать какой-нибудь приём. Прослышал тренер, что его ученик покуривает:

— Испортишь здоровье, брось.

Мальчик тут же распрощался с табаком. Юра пожалел своё здоровье, это хорошо. Но ему «начихать» было на то, что его товарищи по классу часто и в слякоть и в пургу шли к нему домой помочь сделать арифметику. А стоило ребятам уйти, как «нуждающийся в помощи» закидывал учебники и начинал перед зеркалом отрабатывать «нырки» и удары левой. Юра знает: удары левой за него никто делать не будет. И когда он выйдет на ринг, противник не станет брать в расчёт причины, по которым боксёр Кухто не разучил приёмы защиты. Изобьёт его и всё.

А что приходилось делать с Борей, с этим на редкость «усидчивым» человеком! Его чуть ли не привязывали к парте — иначе сбежал бы после уроков. До слёз доводил Боря председателя совета отряда Галю Лысойван. А Галина, эта большая заботница, шла к Юре домой. Придёт, а тот спрячется. Ждёт, ждёт девочка... Ей должен сказать Боря спасибо за то, что не остался пятиклассником ещё на год. Наверняка сидел бы сейчас третий год в пятом и Юра, не попади он в такой коллектив.

— За что спасибо? — удивлены приятели. — Коллектив обязан помогать. Кто отвечает за нашу успеваемость? Коллектив. Пусть лучше нам говорят спасибо, что не остались в пятом.

— Знаете что?.. — сказал Юре и Боре весь отряд. — Хватит валять дурака. Коллектив — это мы все. Это и ты, Григорьев, и ты, Кухто. Поборитесь-ка и вы за честь нашего коллектива. За себя поборитесь, за своё достоинство. Нянчить мы вас больше не будем!

Нелегко, ой как нелегко Боре и Юре! Правда, ребята не отказываются помогать. Но у отряда одно условие — трудиться на совесть.

Юра, кажется, понял это первым. По многим предметам в третьей четверти у него четвёрки. Пятёрки есть. Надеемся, поймёт друзей и Боря...

В. МОРОЗОВ.

г. Минск, школа № 54.

Навстречу XIV съезду ВЛКСМ

НА ВАХТЕ — КОМСОМОЛЬЦЫ

— Инструктор Красноярского крайкома комсомола Георгий Махлиновский слушает.

— Говорит «Пионерская правда». Скажите, пожалуйста, что нового на строительстве дороги Ачинск—Абалаково? Как работают комсомольцы?

— Отлично работают. Вот, к примеру, комсомольско-молодёжная бригада Вали Рощиной. Крепкая, очень дружная бригада. Несколько месяцев девчата и единственный парень в бригаде Вася Довгалюк работали на Кемском разъезде. Этот разъезд в стороне от дорог и посёлков. Работа трудная, погода скверная, да и вечером после смены никуда не выберешься — топи кругом... Ну, и некоторые не выдержали (правда, из других бригад), сбежали со стройки. Остались девчата одни на разъезде. Тяжело им было, но выстояли до конца. Работали здорово — даже план перевыполнили! Сейчас этой бригаде присвоили звание бригады коммунистического труда.

— Молодцы комсомольцы! Георгий, а что ещё интересного на строительстве?

— Да вот совсем недавно Толя Вакарев отличился. Толя работает на энергопоезде № 342 машинистом. Этот поезд «питает» электричеством всю стройку. Дежурил Толя однажды в турбинном зале, как вдруг резко поднялась температура пара в котлах. Ещё несколько минут — и может произойти взрыв. Комсомолец поднял сигнал тревоги, но его никто не услышал... Что делать? Вскрыть электростанцию и предотвратить аварию может только инженер, а его нет поблизости... Тогда Вакарев сам сорвал пломбу и ликвидировал аварию.

— А что было бы, если Анатолий растерялся?

— Да вся стройка могла остановиться! Но решительности в ту минуту было мало. Надо ещё знать, как обращаться с приборами, а Толя как раз знал эти приборы.

— Ну, спасибо вам, Георгий. Увидитесь с девушками из бригады и с Толей Вакаревым — передайте им привет от «Пионерской правды». До свидания!

РАЗНЫЕ бывают встречи... Иногда встретишь интересного человека, и разговор с ним надолго западёт в душу. Иногда много мыслей пробудит хорошая книга. А иногда...

Эта встреча произошла в инструментальном цехе Верхне-Пышминского завода.

Я вошёл в просторное выбеленное помещение и остановился изумлённый: в углу, на чистой бетонной площадке между конторкой начальника цеха и верстаками слесарей, стояла берёзка.

Белоствольная, ветвистая, вся в зелёных листьях. Как она появилась здесь? Какой добрый волшебник перенёс лесную красавицу в цех? Дерево уже взрослое, а завод молод: совсем недавно он начал выпускать игрушки для детей.

...Строили цех. На его будущей территории стояла берёзка. Её щадили до поры до времени: уж больно хороша! Но дни бежали, и наступила пора стлать крышу — это значит надо рубить берёзку. А белоствольная красавица, не подозревая ни о чём, повинуясь вечному круговороту жизни, медленно роняла жёлтые листья — на дворе осень. И тут на строительной площадке вспыхнуло стихийное собрание. Короткое это было собрание, и решение его было краткое и единогласное: оставим берёзку жить, пусть растёт в цехе! Так и сделали. Когда бетонировали пол, оставили квадратное углубление, окаймили его деревянной опалубкой — так берёзка получила постоянное местожительство, свою жилплощадь.

В январе за стенами завода лютовал мороз, вся природа спала, а берёзка в цехе зеленела. Обманул её тёплый цеховой климат, и выбросила она свои зелёные серёжки намного раньше, чем её лесные сёстры...

...Я пробыл в бригаде коммунистического труда Бориса Калашникова, главного шефа берёзки, несколько часов. Смотрел, как работают люди, разговаривал с ними. Эти хорошие, скромные люди были скупы на слова. Но как много о них рассказала берёзка, которая в благодарность им зеленеет даже зимой!

Б. РЯБИНИН.

Свердловская область,
В.-Пышминский завод.

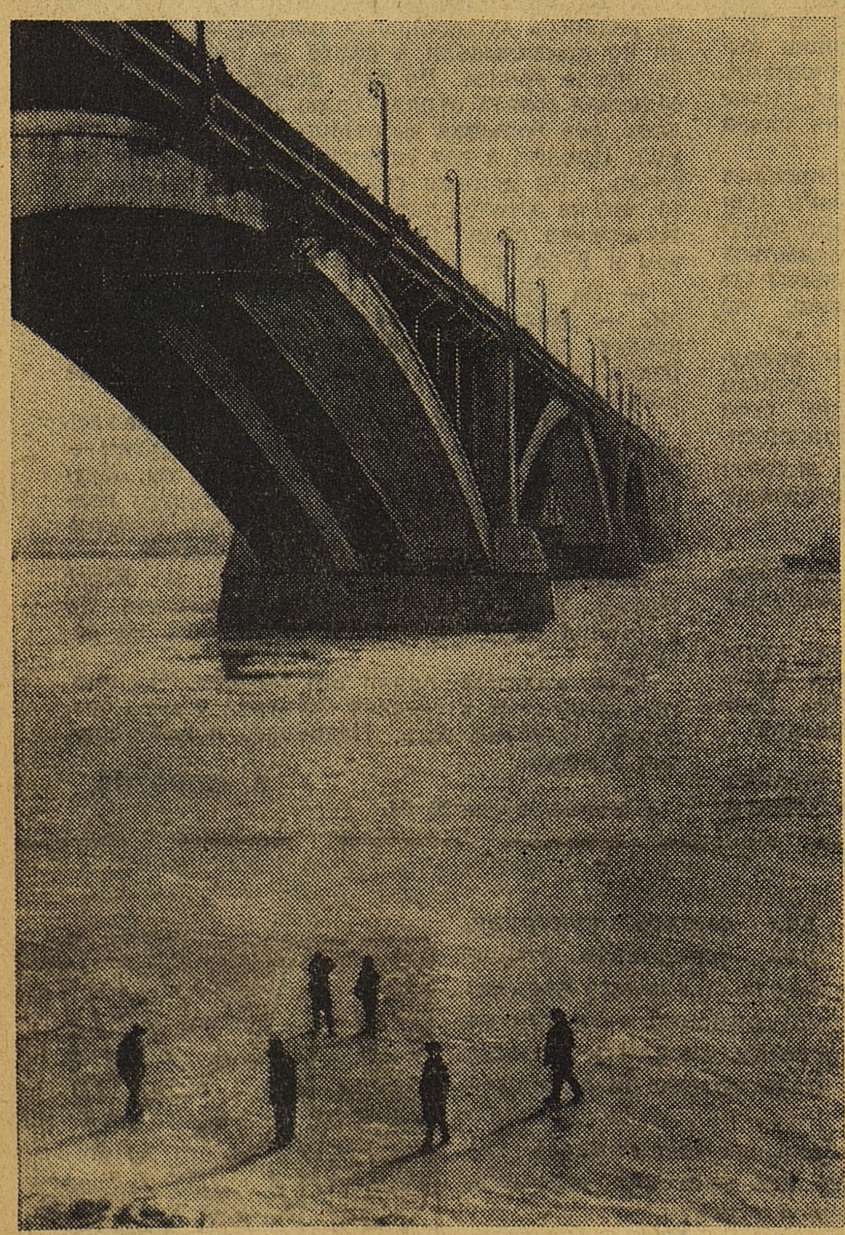

Словно могучие гребни волн, взметнулись над широким Енисеем пролёты нового моста. Сбылась мечта красноярцев — индустриальное правобережье города слилось с его левобережной частью.

Творческий коллектив во главе с автором проекта моста П. А. Егоровым выдвинут на соискание Ленинской премии.

Фото А. МИХАЙЛОВА.

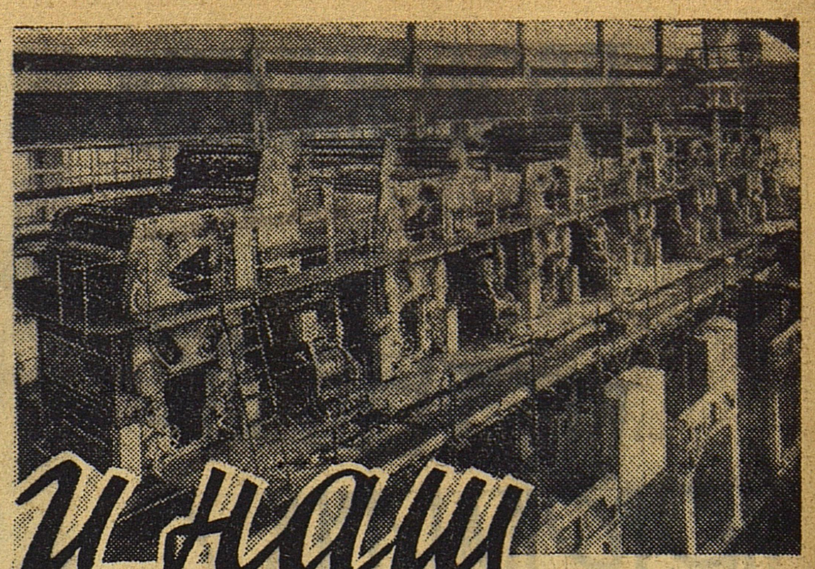

И наш ПРАЗДНИК

У нас хорошее, приподнятое настроение. Мы рады, что увидели Москву и наших заказчиков, для которых мы так старались. Мы — это делегация рабочих и инженеров из ГДР с завода «Пламаг», с того самого завода, который сделал новую ротационную машину, чтобы уже в этом году она печатала «Пионерскую правду». День, когда из-под её прессов выйдет первый номер, будет для нас большим праздником. Мы делали всё возможное, чтобы он наступил быстрее.

Когда на улицах города мы видели юных тельманцев, расхватывающих у ларьков газету «Ди Троммель», мы сразу вспоминали про советских ребят. «Они ведь тоже любят свою газету и ждут её», — думали мы и с ещё большим энтузиазмом брались за дело.

Не всё у нас шло гладко. Особенно трудные дни выдались прошлой осенью. Вы, наверное, читали в газетах о провокациях, устраиваемых фашистами из ФРГ на границах республики, в Берлине?

В сентябре эти провокации участились, и правительство решило закрыть границу. Охранять её взялись сами рабочие.

С нашего завода сразу ушли в армию двести добровольцев, а за ними потянулись ещё сотни молодых парней.

Конечно, оставшимся на заводе стало работать труднее. А тут ещё западногерманские фирмы, с которыми у нас были договоры, вредили на каждом шагу.

Однажды мы получили из ФРГ партию негодных микровыключателей. Наша дирекция немедленно сообщила об этом западной фирме. К нам пришёл вызывающий ответ: «Вы просто не умеете их монтировать». В ФРГ срочно был послан представитель завода. Оказалось, что забракованные нами выключатели не действуют и у самих поставщиков.

Нам надо было каким-то образом войти в график, из которого нас выбили непредвиденные обстоятельства. На заводы-поставщики мы послали боевых ребят-комсомольцев. Специальные комсомольские посты следили теперь за тем, чтобы все материалы отправлялись в срок. Наладились дела и с поставками материалов. Мы стали получать их из социалистических стран, и это очень выручило нас.

Особенно дружно работала в эти напряжённые дни бригада модельщиков имени Михаила Шолохова, боровшаяся за звание бригады социалистического труда. Шолоховцы подружились с пионерами подшефной школы. Несмотря на усталость и сверхурочную работу, комсомольцы Дубиэл Манфред, Мюллер Герхард и Дитер Вуртсбахер терпеливо решали задачи со своими подшефными, и пять ребят, отстающих по арифметике, смогли перейти в следующий класс.

Хватало у наших молодых парней времени и на то, чтобы мастерить вместе со школьниками скворечники и совершать походы. Все на заводе знали, что машина, которую мы делали, отлита из металлолома, собранного пионерами. Поэтому все наши радости и неудачи мы делили с нашими друзьями — тельманцами.

7 октября, в День республики, наш завод был награждён «Орденом Труда», а директор — «Орденом Заслуги перед Отечеством». Были и ещё очень дорогие для нас награды: пионерская организация за хорошую работу и верную дружбу наградила грамотой и медалью бригаду имени Шолохова. Посмотрели бы вы, как сияли модельщики!

Впрочем, всё это будет показано в фильме, который снимали немецкие пионеры. Почти каждый день в цехах появлялись юные кинолюбители и шаг за шагом снимали весь процесс создания мощной печатной машины. Последние кадры фильма тельманцы надеются отснять уже в Москве вместе с юными кинолюбителями Москвы.

Работа наша подходит к концу. Но мы не прощаемся со своими друзьями. Впереди у нас много общих дел, общих успехов и побед.

Иосиф ВАЛЬДОВСКИЙ,
Харри ЭНДЕРС, Хорст ПАУЛИ,
Манфред МЮЛЛЕР, Зигфрид РОГЕЛЕР.

У твоих зарубежных друзей

Летят мартенички на Кубу

Есть у болгар давний обычай. Как только начнёт припекать ласковое весеннее солнышко и деревья надевают яркий наряд, каждый спешит поздравить близкого человека с наступлением весны и дарит ему мартеничку — так мы называем поздравительные самоделки.

Когда поля сбросили с себя белое покрывало и весна пришла в нашу страну, болгарские пионеры решили послать своим кубинским друзьям мартенички. Многие Дома пионеров превратились в настоящие мастерские. Прошло несколько дней — и тысячи конвертов полетели на Кубу.

«Дорогой кубинский друг! Прими наш весенний привет и знай, что в Болгарии у тебя есть верные друзья», — пишет Фатьма Нуриева из села Помен, Русенского округа. И таких писем очень много. Только пионеры Русенского округа послали более 20 тысяч мартеничек. Как белые голуби мира, летят они на далёкую Кубу и несут в себе тёплые слова привета и восхищения мужеством героического кубинского народа.

Д. ТОЧЕВ,
болгарский журналист.

г. София.

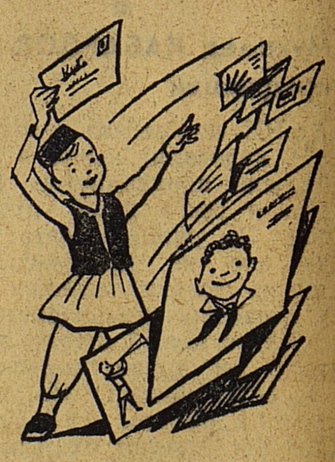

ВМЕСТО ФЕЛЬЕТОНА

АШОТУ АРУТЮНОВИЧУ НЕКОГДА...

Уважаемый человек Ашот Арутюнович Этмекджиян. И название управления, которое он возглавляет, тоже солидное — «Главмоспромстройматериалы». Много строек в Москве, много дел у Ашота Арутюновича. И некогда ему всерьёз заняться самой важной сейчас стройкой — Дворцом пионеров. Некогда, хотя через полтора месяца Дворец должен быть открыт. Звонят строители заместителю т. Этмекджияна С. П. Майорову:

— Почему срываете сроки поставки материалов?

— А мы, может, и совсем ничего для Дворца делать не станем... — припугивает товарищ Майоров.

А Ашоту Арутюновичу даже подчинённого поправить некогда.

На совещании другой подчинённый Ашота Арутюновича — В. Г. Желонов клялся в два-три дня доставить на стройку готовые двери, окна. Не доставил. Почему? Может быть, ему, как и Ашоту Арутюновичу, тоже некогда?

В июне 1961 года директор деревообрабатывающего комбината № 8 Г. А. Игнатьев принял заказ на стеллажи, верстаки и другое оборудование. До сих пор кроме стеллажей ничего не готово. Всё, знаете, как-то некогда...

Без окон, без дверей, в холоде стоит 27-й корпус Дворца, корпус связи. Ни штукатурить нельзя, ни собирать аппаратуру связи. По вашей вине, Ашот Арутюнович, всё это будет делаться, видно, в самые последние дни, в спешке. И тогда рабочим действительно будет некогда.

Что вы на это скажете?

С. ГУЩЕВ.

Родина — детям

С нетерпением ждут радостной майской даты юные ленинцы. Не забыли о ней и взрослые — к 40-летию пионерской организации они готовят ребятам хорошие подарки. Вот что сообщили нам по телефону из разных городов.

ВОЛГОГРАД

Сойдёт с Волги лёд, и появится на реке пионерская флотилия. Рабочие Кировского района подарили ребятам катер, несколько моторок, баржу, буксир — вот и получилась целая флотилия. Во время летних каникул юные капитаны поведут корабли в плавание.

Весной впервые откроет сезон Театр юного зрителя. Его создали в своём клубе работники городского трамвайного парка.

ГОРЛОВКА

В день славного юбилея счастливые ребята станут хозяевами детской железной дороги, которую строят для них комсомольцы шахты № 11.

Красные, сочные помидоры и вкусные зелёные огурцы круглый год будут выращивать в своей теплице юннаты 43-й средней школы. Эту теплицу и большой крольчатник строят на пришкольном участке для ребят работники совхоза «40 лет Октября».

КАМЫШИН

В праздничный день 19 мая перед детворой распахнутся двери нового городского Дворца пионеров.

ПЕТРОЗАВОДСК

Железнодорожники организовали для ребят новый автоклуб, подарили им несколько грузовиков и «Москвича». А летом юные автолюбители вместе со своими шефами совершат в честь сорокалетия Пионерии автопробег Петрозаводск — Москва.

РЯЗАНСКАЯ ОБЛАСТЬ

Недалеко от города Касимова, на живописном берегу Оки, строится большой пионерский лагерь — Рязанский Артек. Круглый год будет работать новая здравница, рассчитанная на тысячу мест.

Дом, где всегда солнечно

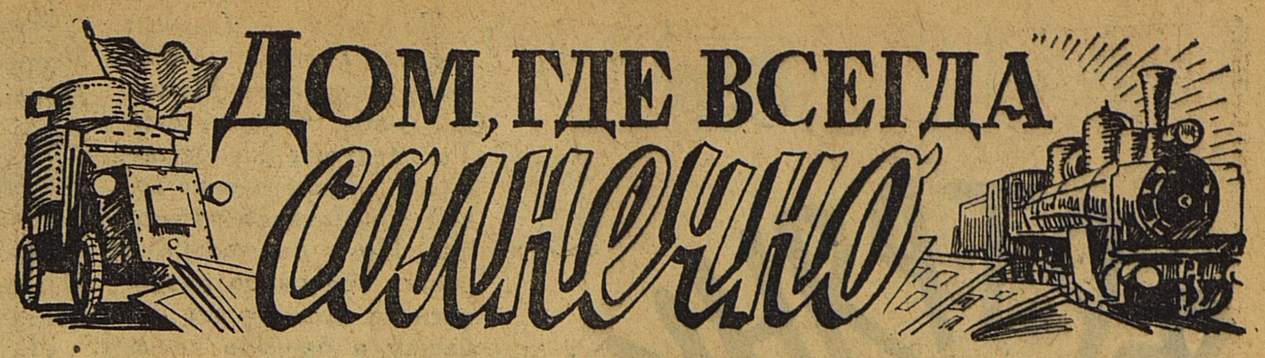

Пыхтит на одноколейке старенькая «кукушка». Древен паровозик, а служит верно ещё с тех незапамятных времён, когда завод принадлежал капиталисту — сахарозаводчику Терещенко. Смотрит машинист: двое мальчишек бегут по насыпи, под колёса заглядывают.

— Дяденька, мы по делу к вам, — окликает машиниста Витя и показывает старую газету со снимком паровоза.

— Похож, — говорит машинист...

И точно, паровоз, на котором в семнадцатом Ильич из эмиграции возвращался, был сходной конструкции с этой «кукушкой».

— А посмотреть потом придёте, когда модель построим?

Машинист кивает.

Домик под белой черепицей словно нарочно взбежал на высокий пригорок, чтоб быть приметнее. Солнце окружает его ранними проталинами, старательно высушивает тропинку.

Над крытым крылечком — портрет Ильича. Спешит к домику мальчишка.

— Бондарчук Витя... Максимович, — солидно представляется он, — много в селе Бондарчуков и к тому же Витек.

Да этого, пожалуй, ни с кем не спутаешь... Витя — «директор» музея.

В одной комнатке — вся, как на ладони, история Больших Коровинцев, а другая — ленинская. Да обе они ленинские. Оживают в памяти страницы необыкновенной жизни... И словно зеркало её — печальная и радостная история уголка нашей земли, волей ленинской преображённого... Ревниво следят за мной Витькины карие глаза:

— Есть, мабуть, и побогаче музеи...

Я смотрю на жестяной броневичок — Ленин ведь с броневика на Финляндском вокзале выступал; на макет шалаша в Разливе, на тот самый паровозик, который хлопцы мастерили, то и дело бегая за советом к машинисту с «кукушки». Землю на макете подпольной типографии хочется потрогать — а она и в самом деле «живая», клеем налеплена... Уж очень любовно сделано всё это! Стенды, альбомы, находки, добытые в походах... На столе пачки готовых к отправке писем в адреса известных музеев Ленина.

Слава о нём родилась не вдруг.

Сначала приглашали на экскурсии пап и мам после родительских собраний. А как-то бабка Катерина увидала на совхозной Доске почёта портреты ребят, что летом в поле отличились. Зашла в школу — а почему Петькиного портрета там нет? Петя Федоренчук по-соседски ей помогает, навещает частенько.

— Эка невидаль, — сказали ребята. — Он же экскурсовод, мы в экскурсоводы лучших выбрали. Вы бы зашли к нам в музей.

У бабки память добрая... Читают ребята по диаграмме: два учителя всего было раньше в их огромном селе. Правда. Детишек учить было некому, по хатам сидели. А теперь учителей 69! Клуба три, а в бабкину молодость и не слыхивали про них. А какими ещё будут их Большие Коровинцы...

Зашёл как-то к директору школы парторг совхоза Павел Фомич Витрокуза. Ему музей показали.

— Все нужные материалы у вас есть, здорово! Впору здесь партучёбу проводить...

А потом запестрели сельские улицы объявлениями. То лекция в школьном музее, то в гостях у них деды — обладатели орденов Ленина, то знатные люди совхоза.

Заходят сюда туристы, сворачивая с большака. 83 отряда побывало!

Медленно, ощупывая палкой тропинку, шёл к домику человек.

— Дядя Саша! — подхватили его под руки ребята.

— И я к вам... Нарассказывали — могу даже сам угадать, где тут что. Это броневичок? А этот портрет Нелька вышивала... Теперь, Витя, Ильича послушаем...

Витя с минуту хлопочет над проигрывателем. Из шороха рождается неповторимый голос с картавинкой... Старый Атаманчук первым нарушает молчание:

— Помню, дрались мы с фашистами за деревню Кресты. Одна хата уцелела... Зашли — ни души. Икона в углу. Поддели её штыком — а там портрет Ленина замаскированный. Унесли его с собой, да разве убережёшь на фронтовых-то дорогах... Подарить бы вам.

...Я листаю тоненькую школьную тетрадку, в которой все, кто побывал здесь, оставляли добрые слова о ребятах, создателях дома, где всегда солнечно.

А. БЕЗБОРОДОВА.

Житомирская область
село Большие Коровинцы,
8-летняя школа.

В эту комнату с одинаковым волнением входят и ребята, и взрослые. Ленин!.. Здесь всё рассказывает о его жизни, революционной борьбе. Репродукции с картин, книги, газеты, фотокопии ценных документов... Кропотливо, с любовью собирали их пионеры.

...В Москву, Ленинград, Ульяновск летели письма с обратным адресом: Ростов-на-Дону, 39-я школа. Пионеры писали в Болгарию, ГДР, Польшу, в далёкий Лондон.

Всё больше и больше материалов собиралось о Ленине. И вот прошлой весной в школе открылся музей Владимира Ильича.

Фото А. МИХАЙЛОВА.

По следам неопубликованных писем

Пионеры начальной школы № 19 Мончегорска написали в редакцию: «Скучно и неинтересно проходят пионерские сборы. Что нам делать?»

Мы обратились в Мончегорский горком комсомола с просьбой помочь ребятам. И вот получено письмо из горкома.

В пионерскую дружину пришли пять вожатых-производственников. Им хорошо помогает в работе секретарь комсомольской организации Мария Горшкова. Комсомольцы вместе с пионерами оборудовали спортивную площадку. Здесь теперь проводятся соревнования и разные спортивные игры. Бывают ребята на экскурсиях, в кино, устраивают воскресники по сбору металлолома. Комсомольцы подарили пионерам настольные игры.

НАШ КОНКУРС

Дорогая редакция! Отвечаю на вопросы, которые газета задала 6 марта.

1. О самой первой пионерской конференции.

19 ноября 1923 года открылась конференция московских пионеров. На ней ребята услышали сообщение о здоровье Владимира Ильича Ленина. Конференция послала Владимиру Ильичу приветствие.

Потом прочитали вслух письмо от Михаила Ивановича Калинина. Он писал:

«Приветствую юных пионеров, собравшихся на 1-й Московской губернской конференции и как нашу надежду и будущих борцов за интересы рабочих и крестьян Союза Республик».

2. «Пусть называется «Барабан», — сказали триста ребят.

В Краснопресненском районе Москвы был в 1922 году пионерский отряд. Ребятам очень хотелось иметь свой журнал, и они сказали об этом вожатому Мише Стремякову. И вот все вожатые подумали и решили: пусть журнал будет районным. Много спорили, как бы назвать этот журнал. И напечатали обращение ко всем ребятам, чтобы они придумали название. А в это время у отряда появился первый барабан. И пионеры сказали: «Пусть и журнал называется «Барабан». Триста ребят были за это.

Журнал вышел в апреле 1923 года. В нём были такие стихи:

Эй, кто там, как соня,
дремлет,
Не будь бездельником,
встань!
Город, село и деревню
Будит наш «Барабан».

Эти стихи написал пионер Женя Крекшин.

В октябре 1923 года журнал «Барабан» стал органом Московского городского комитета партии и Центрального бюро юных пионеров.

Один номер журнала «Барабан» пионеры подарили Владимиру Ильичу Ленину. В этом журнале было напечатано приветствие Ленину от Московской конференции юных пионеров: «Вожатому рабочего класса, дорогому Ильичу — пионерский привет!» А на обложке журнала вожатый Коля Студенецкий написал: «Дорогому Ильичу от имени пионеров Замоскворечья! 19 января 1924 г., в память открытия районной выставки. Мы идём на смену!»

Ребята! Прочитайте книги «С весёлым другом барабаном» и «Год за годом», выпущенные издательством «Молодая гвардия». В этих книгах вы найдёте много интересного из истории пионерской организации.

Таня СЕРГЕЕВА, вожатая октябрятской звёздочки.

Москва,
школа № 49,
5-й класс «А».

Про Кешку, Гошку и кролика Витязя

Рисунки Л. ФИЛИППОВОЙ.

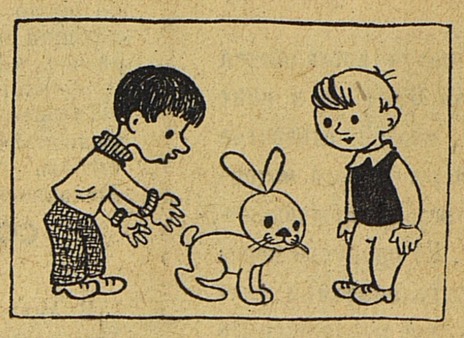

1. Кешка и Гошка стали кролиководами. Своего кролика они назвали Витязем.

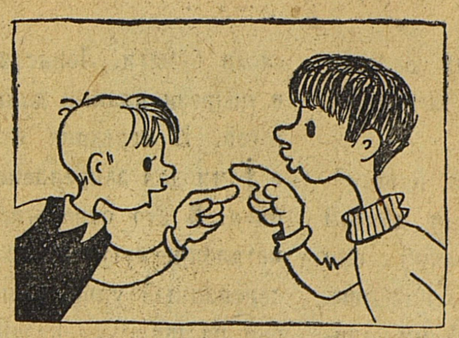

2. Но кто должен его кормить? Ответить на этот вопрос оказалось гораздо труднее.

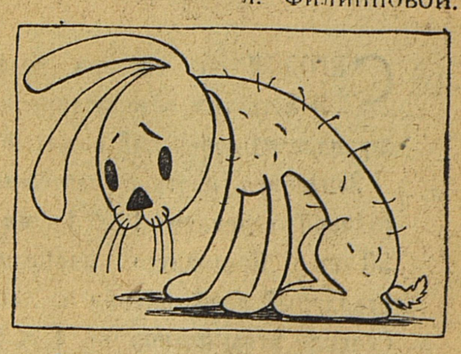

3. Витязь прислушивался к ежедневным спорам и о чём-то думал. О чём?

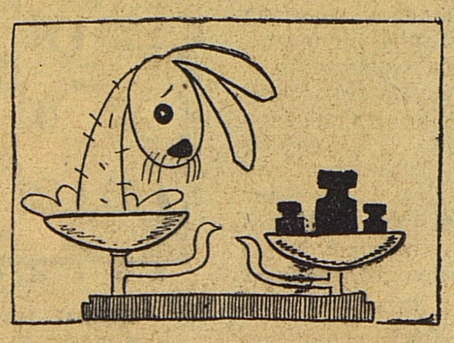

4. Задумчивый Витязь буквально таял на глазах.

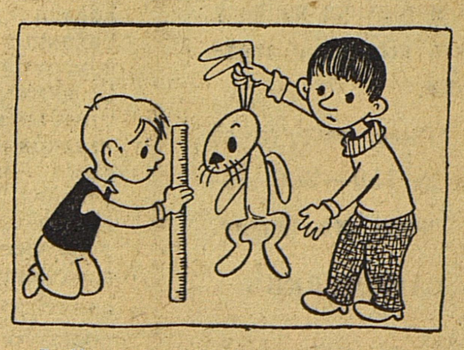

5. И «рос» в обратную сторону.

6. Положение становилось угрожающим. Кешке и Гошке тоже пришлось задуматься.

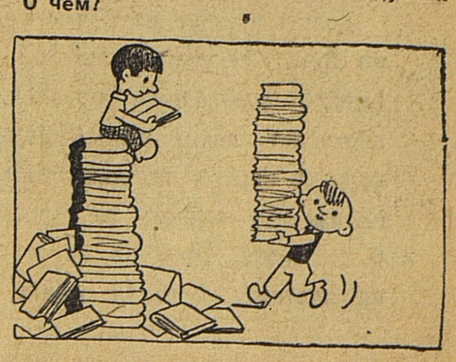

7. Может быть, в книгах написано, о чём думают кролики?

(Продолжение следует)

(Все смущены. Любаша толкает Павлика, приглашая его к выступлению. В это время на террасу вбегает Ванечка. В руках у него деревянный меч. Он замахнулся на Игорька).

Ванечка *(задыхаясь)*. Вот я тебе... *(И вдруг к деду)*. А ты... а вы... Вы ведь не знаете... Он мне всю коллекцию марок отдал. Он старинные монеты... Он всё может отдать, всё... Он один раз меня от бешеной собаки спас...

Игорёк *(тупо)*. Она не была бешеной...

Ванечка. Всё равно! Все думали, что бешеная. Даже прививки начали...

Игорёк *(его растрогал Ванечка)*. Да ладно... Иван...

Туся *(тихо, но твёрдо)*. И я... Он так хотел мне помочь, когда я... когда мне было очень... трудно...

Павлик. Иван Николаевич... все ребята... И я вот, по их поручению... Мы ту рубашку с мустангами вернули нынче ночью туристу... В общем Игорь теперь с нами будет, Иван Николаевич. Вы не сердитесь... Раз зона пионерского действия, надо во всём...

Любаша. Да не так! Вот какой...

Павлик. Скажи сама.

Игорёк *(вышел вперёд. Говорит непривычно серьёзно)*. Не надо, Люба. Лучше я сам. Ты, дедушка, не беспокойся. Ничего я не совру. Они отдали рубашку... Но я бы тоже... я решил всё равно разрезать на кусочки эту рубашку и бросить на помойку... Только теперь уже ничто не поможет... теперь...

Иван Николаевич *(почувствовал, что в Игорьке происходит перелом)*. Думаю, что на этом мы и закроем наши прения. Будем дальше делать свои дела. Они-то и покажут, кто к чему способен. Условились, Игорь? *(Тронул его за плечо)*.

Игорёк. Подожди. Ты ещё не знаешь, дедушка. Самое главное... Ведь у того человека осталась плёнка...

Эдип *(вынимает из кармана плёнку)*. Нет, не осталась. Вот, Игорь, держи. Я её проявил. Можешь полюбоваться. Береги на память.

Любаша *(с радостным удивлением)*. Где ж вы её взяли, Эдуард Иваныч? Неужели та самая?

Эдип. Да вот, так пришлось. Взял. Ночью на велосипеде ездил.

Павлик. И он сразу вам отдал?

Эдип. Ну, как сразу? Не сразу. Но в конце концов отдал. И уж когда отдал, говорит: какой пустяковый случай, а вы из него целое событие делаете!

Павлик. Точь-в-точь и нам сказал.

Игорёк. Для кого пустяковый...

Иван Николаевич. Покажи, Игорь. *(Игорь дал кассету. Иван Николаевич размотал, посмотрел на свет)*. Да... Если это показать товарищам в твоей школе... *(Отдал плёнку Игорьку)*.

Игорёк *(порывисто)*. Держи, Павлик! И пошли в мою школу! И пусть все знают! Пусть!

Павлик *(хмуро)*. Ну, чего в школу... Хватит с тебя... Нате вам, Эдуард Иванович... Распоряжайтесь сами, как хотите.

Эдип. Я мог бы сохранить это в своём архиве... Случай из жизни... Но... Раз это поступило в моё распоряжение... Посторонитесь немного...

(Все отступили. Эдип взял со стола тарелку, поставил на перила террасы, положил на тарелку плёнку. Зажёг. Вспыхнуло пламя. Все смотрят с напряжённым вниманием. Плёнка сгорела мгновенно).

Эдип. Ну вот, товарищи, всё!

Игорёк *(с радостным изумлением)*. Неужели всё?

Ребята *(они довольны)*. Всё! Всё!

(Они столпились оживлённой группой, хлопают Игоря по плечам, весело подталкивают. Эдип всё время незаметно снимает происходящее. Взрослые сели за стол. Ребята пошептались о чём-то).

Павлик *(Эдипу)*. Если вам не трудно, конечно... Может, вы сняли бы нас сейчас... когда мы вместе... Нам интересно — на память.

Эдип. Всё уже снято. Но если хотите дружной группой... Встаньте. *(Ребята встали — Ванечка впереди)*. Этот кадр я назову: «Зона пионерского действия»!

Занавес

Окончание. Начало см «Пионерскую правду» №№ 14, 15, 17, 18, 19, 20 и 22.

АКВАРИУМ

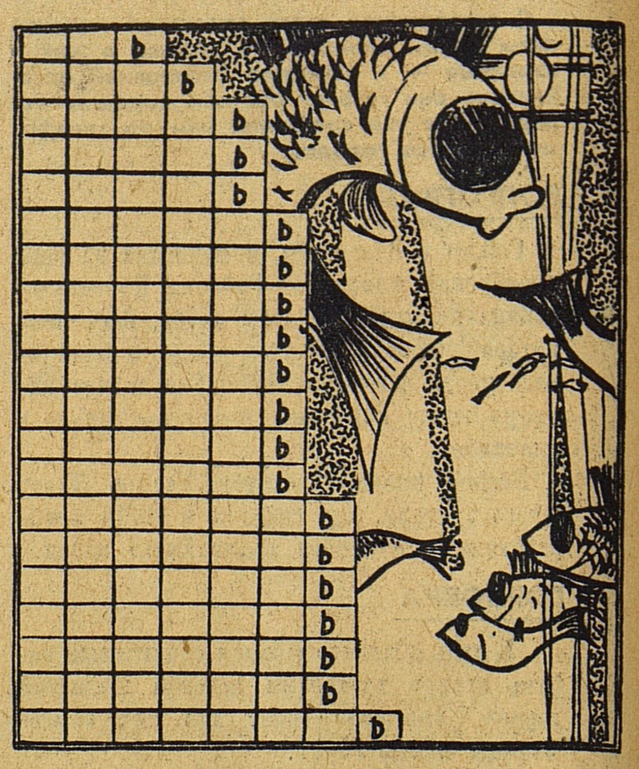

В этом аквариуме плавает двадцать видов рыб.

Когда догадаетесь, какие это рыбы, напишите нам.

Прислал З. КОЗЛОВ.
г. Кадиевка.

УЛЫБКИ НАШИХ ДРУЗЕЙ

ВЕНГРИЯ

В витрине магазина «Электротовары» висит объявление: «Поступили в продажу карманные фонарики». Янош читает объявление и удивляется: «Зачем же людям нужен свет в карманах?»

ПОЛЬША

Учитель:
— Болеслав, придумай предложение.
— Лошадь тащит телегу, — сказал Болеслав.
— А как будет повелительная форма?
— Но-о-о!

БОЛГАРИЯ

— Папа, когда я вырасту, то стану полярным исследователем.
— Очень хорошо, сынок. Это чудесная мечта.
— Я уже сейчас хочу готовиться к этому.
— А как?
— Каждый день покупай мне мороженое, чтобы я привыкал к холоду.

ГДР

— Карл, покажи мне, пожалуйста, Америку, — говорит учитель.
Карл берёт указку и тычет ею в географическую карту. Учитель удивлённо смотрит на него и обращается к классу:
— Кто открыл Америку?
— Карл! — хором закричали ребята.

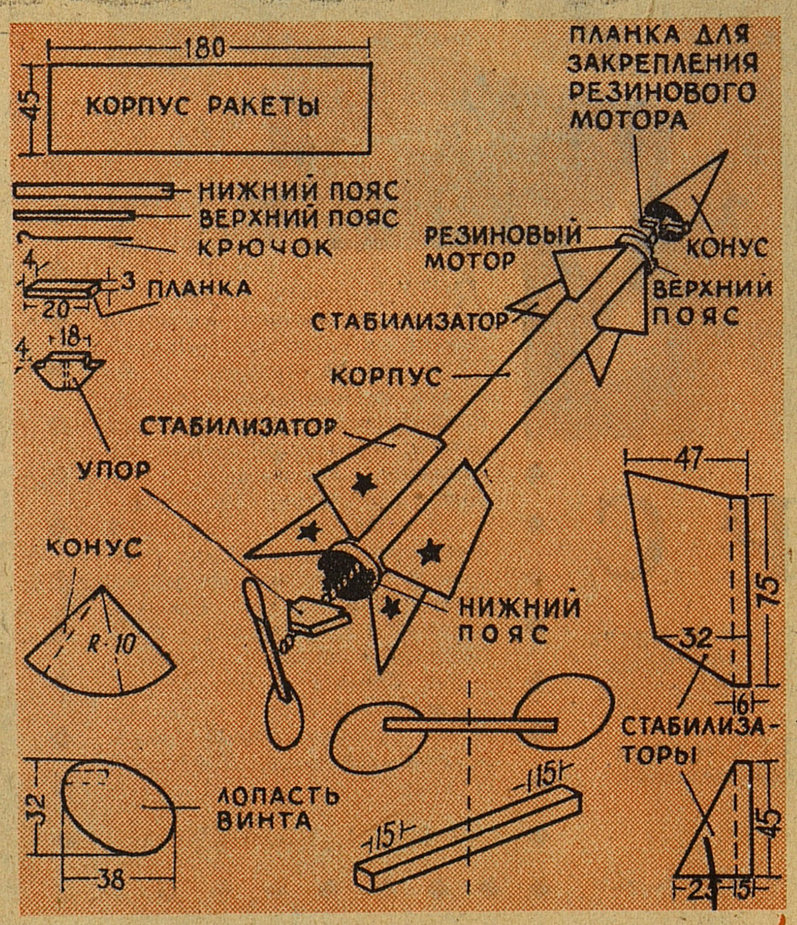

СДЕЛАЙ В КАНИКУЛЫ

Мчись, ракета!

Сегодня мы сделаем модель ракеты. Я встретил её описание в болгарском журнале «Пионерский вожатый».

Запасёмся плотной чертёжной бумагой, резиной сечением 1 × 4 мм и длиной 50 см. Пригодится канцелярский или столярный клей, планки из липы или ивы. Сечение этих планок — 4 × 15 мм, длина — 22 мм.

Делать ракету начнём с корпуса. Оберни бумагой палку толщиной 14—18 мм. Бумагу хорошенько проклей. Когда она просохнет, палку вынь. Концы бумажного корпуса скрепи поясками из картона. Стабилизаторы вырежь из бумаги, склеенной в два слоя. Приклей их к корпусу, как на чертеже. Лопасти винта — из трёх слоёв бумаги. Лопасти потом вставляются в прорези планки длиной 6 см — и винт готов. В середине оси пробей отверстие в 1 мм для закрепления резинового моторчика. В это отверстие вставь крючок — металлическую шпильку. Её пропусти через деревянный упор, а между винтом и упором на шпильку надень две целлулоидные шайбочки, чтобы уменьшить трение. Для закрепления резинового моторчика на носу ракеты не забудь сделать вырезы в верхнем поясе, как на чертеже.

Когда модель будет готова, закрути её винт по часовой стрелке на 150—200 оборотов, и она пролетит около ста метров.

Мастер САМОДЕЛКИН.

ОБО ВСЕМ

Загадка моря

Зарубежные газеты сообщают о том, что на пустынный берег австралийского острова Тасмания волны выбросили погибшее загадочное животное. Оно похоже на гигантский каравай длиной 6,1, шириной 5,5 и высотой 1,25 метра. Вес гиганта около 7 тонн. У него нет головы, ног, хвоста, нет скелета. Кожа толщиной 30 сантиметров покрыта мягкими волосами и напоминает слоновую. Желтовато-белое мясо похоже на мясо омара.

Учёные пытаются установить происхождение неизвестного животного.

К. МАССАЕВ.

ШАХМАТЫ

Отдел ведёт международный мастер по шахматам В. ПАНОВ

ЭТЮД СЕЛЬСКОГО ШКОЛЬНИКА

Составлять шахматные этюды ещё труднее, чем задачи, так как в задачах указано число ходов решения и у белых подавляющий перевес. В этюдах же может быть разное количество ходов, и силы сторон приблизительно равны.

Решите хороший этюд, который составил ученик 9-го класса Репкинской средней школы, Черниговской области, Леонид Мельниченко. (См. диаграмму).

СОРЕВНОВАНИЯ ЮНЫХ МОСКВИЧЕЙ

В Москве проводятся интересные командные соревнования юных шахматистов. В пяти полуфиналах участвовали двадцать команд районных Домов пионеров, комсомольцев и школьников. В финал вышли Дома комсомольцев и школьников Ждановского, Первомайского и Тимирязевского районов, Дом пионеров Киевского района и «Юный динамовец». Прямо в финал допущены три сильнейших коллектива столицы: Городского Дома пионеров, Стадиона юных пионеров и Дома пионеров Ленинского района.

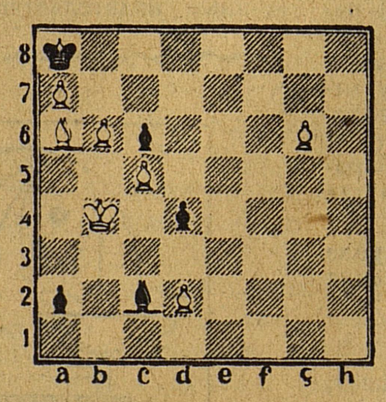

БЕЛЫЕ НАЧИНАЮТ И ДЕЛАЮТ НИЧЬЮ.

Разберите красивую партию, в которой четырнадцатилетний динамовец Юра Архипкин, играя чёрными, одержал красивую победу над перворазрядником В. Романовским из Дома пионеров Свердловского района: 1. e4 e5 2. Kf3 Kc6 3. Cb5 a6 4. Ca4 Kf6 5. 0—0 Ce7 6. Ле1 b5 7. Cb3 0—0 8. c3 d5 (Атака Маршала, разработанная советскими шахматистами. Если белые хотят её избежать, они должны играть 8. d4) 9. ed e4 (Часто играют также 9. ...K : d5, жертвуя пешку e5) 10. dc ef 11. Ф : f3 (Можно играть и 11. d4 fg 12. Cg5) 11. ... Cg4 12. Фg3 Cd6 13. Фh4 Ле8! 14. f3 Л : e1+ 15. Ф : e1 Фe8 16. Фe3? (Следовало играть 16. Ф : e8+ Л : e8 17. Кр f2) 16. ... Ф : c6 17. fg? (Ведёт к немедленному разгрому. Лучшие шансы на защиту давал ход 17. d4) 17. ... Ле8 18. Фf2 C : h2+! 19. Кр f1 (Нельзя 19. Кр : h2 из-за 19. ... K : g4+) 19. ... Фe4 20. Фe3 Ф : g4 21. Фf3 Cg3! Белые сдались.

А — 03086. АДРЕС РЕДАКЦИИ: Москва, А-30, Сущёвская, 21. Телефон для справок: Д 1-15-00, доб. 2-38. Типография «Красное знамя» изд-ва ЦК ВЛКСМ «Молодая гвардия». Зак. 607.

Редактор Н. М. ЧЕРНОВА.